NUMEROASE COMPETIȚII ÎN CINSTEA ZILEI DE 16 FEBRUARIE

Elevii din sectorul 3 al Capitalei la crosul inaugural din acest an, competiție dedicată „Zilei ceferiștilor"
Foto : S. BACKSI

PRIMELE CROSURI IN CAPITALĂ

Complexul sportiv „Electra" a găzduit, ieri, un concurs de cros dedicat zilei de 16 Februarie la al cărui start s-au aliniat numeroși tineri și tinere din sectorul 7. Participanții, împărțiți pe două categorii de vîrstă, au oferit celor prezenți o dispută dirză. Printre asociațiile care s-au remarcat pentru buna mobilizare s-au numărat : Semănătoarea, cele de la Școlile generale nr. 156, 158, 174, 198 și Liceul 33.

Iată cîștigătorii : 11—14 ani, fete **Liliana Peagu** (Șc. gen. 191), băieți — **G. Uceanu** (Șc. gen. 121); 15— 19 ani, fete **Ligia Ungureanu** (Lic. 33), băieți — **G. Năstase** (Lic. 25).

N. DUMITRU, coresp.

★

Tineri elevi și muncitori din sectorul 2 și-au dat întîlnire ieri, pe aleile din jurul Circului de stat, pentru a lua parte la „Crosul 16 Februarie". Au fost prezenți peste 500 de concurenți, din școlile și întreprinderile sectorului, cu o participare masivă fiind notate Grupul școlar I.T.B. și Școala generală nr. 28. In cea mai atractivă alergare, cea de la categoria 15—19 ani, victoria a revenit reprezentanților Grupului școlar I.T.B.

La fete a cîștigat Constantina Mihai, iar la băieți pe primul loc s-a situat **C. Băndoiu. (D.N.)**

★

Peste 500 de elevi și eleve, din 20 de școli generale și licee, au participat ieri dimineață la concursul de cros dotat cu „Cupa 16 Februarie", organizat de Consiliul pionierilor, în colaborare cu C.E.F.S. al sectorului 6. Întrecerile, desfășurate pe aleile din incinta Școlii generale nr. 147, s-au bucurat de o excelentă organizare (prin grija tov. director-adjunct, **Paul Novac**). Iată cîștigătorii : FETE (13—15 ani) : Lucia Gruia (Școala gen. nr. 139); 16—18 ani : Ana Bălănescu (Școala gen. nr. 147); BĂIEȚI (13—15 ani) : Marin Constantin (Scoala gen. nr. 142); 16—18 ani : Emil Bărăgan (Școala gen. nr. 148).

P. PAVEL, coresp.

PUGILIȘTII DE LA „GRIVIȚA ROȘIE" AU CUCERIT CUPA

Numeroși spectatori au urmărit simbătă seara, în sala clubului Grivița Roșie, cea de a 27-a ediție a „Cupei 16 Februarie" la box. Reuniunea a fost de o excelentă valoare tehnică. Cele mai aplaudate perechi au fost Ion Mageri — Răduț Iordan și Cornel Hoduț — Gh. Pușcaș (Voința), în care victoria a revenit primilor înainte de limită. După două reprize egale și foarte disputate, Mageri (care a fost declarat și cel mai tehnic boxer al galei) și-a surprins adversarul cu două puternice directe de dreapta cîștigind prin abandonul dictat de arbitru. „Stilistul" Gh. Pușcaș a fost knokautat de „puncherul" Cornel Hoduț în ultimul minut de luptă, după un meci frumos și echilibrat. Iată alte rezultate mai importante : E. Radu (Gr. Roșie) b.p. A. Drăguș (UREMOAS) M. Teric (Viitorul) b.p. Gh. Vasile (Gr. Roșie). M. Ploieșteanu (Progresul) b. desc. 3 R. Ivanciu (Metalul), C. Ștefanovici (Dinamo) b.ab. 3 D. Dosan (Gr. Roșie) D. Dorobanțu (Dinamo) b.p. N. Ionescu (Metalul) și N. Paraschiv (Rapid) b.p. M. Teofil (Voința). Cupa pusă în joc le-a revenit pugiliștilor de la „Grivița Roșie".

Daniel DIACONESCU, coresp.

INTRECERI DE TRICICLETE ȘI BICICLETE

La baza sportivă a Școlii generale nr. 147 s-a desfășurat, ieri dimineață, un interesant concurs de triciclete și biciclete, la care au participat peste 100 de elevi din 10 școli generale ale sectorului 6. Întrecerile s-au desfășurat pe categorii de vîrstă și au oferit dispute frumoase pentru desemnarea cîștigătorilor. Iată învingătorii : TRICICLETE (6—10 ani) : Gh. Valeriu (Școala gen. nr. 141); BICICLETE (6—8 ani): Eugen Wantroba (Școala gen. nr. 141); 9—10 ani : Victor Ristea (Școala gen. nr. 126); 11—2 ani: Dan Cojocaru (Școala generală nr. 139). **(P.P.)**

TINERII BOXERI ROMÂNI ÎNVINGĂTORI DIN NOU ÎN IUGOSLAVIA:

9-2 CU SELECȚIONATA VOJVODINA

ZRENJANIN, 17 (prin telefon). Duminică dimineața, în sala sporturilor din localitate, reprezentativa de box (tineret) a României a cîștigat și a doua partidă susținută în Iugoslavia. Întîlnind aproape aceeași echipă (de data aceasta sub denumirea de selecționata Vojvodina) ca în primul meci, tinerii pugiliști români s-au comportat remarcabil și au cîștigat detașat: 9—2.

În meciul inaugural, **Turan Rușit** n-a mai reușit să se impună în lupta de aproape, așa cum făcuse în primul meci cu Z. Pala și, de data aceasta, pugilistul iugoslav a obținut victoria la puncte. Cel mai în formă boxer al nostru, **Niță Robu**, l-a întrecut categoric la puncte pe Zoran, cel de-al doilea boxer folosit de gazde la categoria muscă. **C. Buzduceanu**, mai bun în lupta de la distanță, a cîștigat din nou la puncte. De data aceasta, „cocoșul" nostru l-a învins pe **H. Pala**. Un alt pugilist român care a evoluat excelent, **Fl. Ghiță**, l-a depășit categoric la puncte pe Șabanovici (adversar pe care îl învinsese prin abandon în reuniunea de vineri). **V. Sirbu** (cel ce fusese frustrat de victorie în prima întîlnire) a obținut decizia de învingător la puncte în fața lui Kusmanovici, luîndu-și astfel revanșa.

Tînărul nostru reprezentant la categoria ușoară, **C. Hajnal**, a obținut o victorie categorică (k.o. 2) în fața lui Destanovici, dar nu înainte de a fi trecut și el prin momente dificile în prima repriză, cînd amîndoi combatanții au fost numărați. **P. Istrate** și-a luat o frumoasă revanșă în partida a doua cu Nisevici, în ultimul rund trimițîndu-l și la podea în urma unei directe la maxilar. **V. Didea**, zugravul-vopsitor din Reșița, a evoluat mai bine ca în prima partidă și, de data aceasta, și-a scos din luptă partenerul de întrecere (abandon) încă din prima repriză. După ce și-a trimis adversarul de două ori la podea și se părea că va încheia lupta cu o victorie rapidă, **Gh. Matachi** a neglijat apărarea, a fost surprins cu o „contră" și a pierdut prin k.o. disputa cu Licina. **D. Cimpoieșu** (semimijlocie) și **C. Dafinoiu** (grea) au cîștigat prin neprezentare.

Paul OCHIALBI

PRIMUL CONCURS DE SELECȚIE AL ANULUI LA LUPTE S-A BUCURAT DE SUCCES

POIANA BRAȘOV, 17 (prin telefon). Competiția de lupte dotată cu „Cupa 16 Februarie" — disputată timp de două zile în Poiana — a întrunit toate atuurile necesare unui succes deplin : dispute îndîrjite și de bun nivel tehnic, un mare număr de sportivi cu perspectivă și numeroși competitori. Majoritatea concurenților în special cei de la stilul greco-romane, au dovedit o bună pregătire fizică, reușind să facă față unui concurs „maraton" în bune condiții (unii dintre participanți au susținut în cele două zile de întreceri șapte și opt meciuri !).

După cum ne spunea antrenorul federal, **Ion Corneanu**, specialiștii F.R.L. s-au și oprit asupra unor sportivi care vor fi introduși în loturile naționale de greco-romane la tineret cum sînt, de pildă, **I. Pruteanu** (Sc. sp. Rădăuți) — categ. 52 kg, **C. Obracea** (Aluminiu Slatina) — 62 kg, **St. Micloș** (Minerul Bălan) — 68 kg, **I. Silvestru** (C.S.M. Pitești) — 90 kg și **N. Dumitrechescu** (Petrolul Ploiești) — 82 kg.

Iată primii clasați la cele cinci categorii — GRECO-ROMANE — 52 kg : 1. N. Gingă (Dinamo Buc.), 2. Fl. Răduț (Iprofil Rădăuți), 3. N. Bădălan (C.S.M. Pitești) ; **cat. 62 kg : 1. I. Păun (Dinamo Buc.)**, 2. St. Rusu (Iprofil Rădăuți), 3. C. Caraulean (Sc. sp. Constanța) ; **cat. 68 kg : 1. E. Hupcă**, 2. Gh. Gheorghe (ambii de la Metalul Buc.), 3. D. Racoviță (Steagul r. Brașov) ; **cat. 82 kg : 1. I. Enache** (Dinamo Buc.), 2. C. Radu (C.S.M. Pitești), 3. Gh. Ciobotaru (Dinamo Buc.) ; **90 kg : 1. I. Silvestru (C.S.M. Pitești)**, 2. N. Neguț (Steaua), 3. V. Fodorpataki (Dinamo Buc.). **LIBERE — cat. 48 kg : 1. F. Aczel (Oltul Sf. Gheorghe)**, 2. I. Corbei (Jiul Petroșani), 3. N. Vizitiu (Rapid Buc.) ; **cat. 57 kg : 1. I. Breaz (Steagul r. Brașov)**, 2. Gh. Grigore (Constr. Hunedoara). 3. Gh. Ștefan (Rapid Buc.) ; **cat. 62 kg : 1. Gh. Dobrinel (Dinamo Brașov)**, 2. C. Lupu (Rapid Buc.), 3. Gh. Eremia (Dinamo Buc.) ; **cat. 90 kg : 1. St. Morcov (Nicolina Iași)**, 2. A. Bălăeanu (Steaua), 3. T. Stoian (Dinamo Brașov) ; **cat. 100 kg : 1. I. Marton (Dinamo Brașov)**, 2. E. Panait (Steaua), 3. St. Enache (Nicolina Iași).

Arbitrajele au fost competente, remarcîndu-se, în mod deosebit, **I. Teodorescu, M. Belusica, I. Cernea** (București), **Gh. Marton** (Cluj), **T. Gaiță** (Drobeta Tr. Severin) și **Gh. Gogu** (Buzău)

C. GRUIA—coresp.

În campionatele atletice de sală ale juniorilor II

MIHAELA ȘERBAN – 1,69 M LA SĂRITURA ÎN ÎNĂLȚIME!

BOTOȘANI, 17 (prin telefon). Seria campionatelor naționale pe teren acoperit din acest an a fost deschisă, în orașul moldovean, de juniorii de categoria a II-a. Aproape 250 de atleți și atlete, reprezentînd peste 50 de cluburi și asociații sportive din 25 de județe și din municipiul București, s-au străduit să ne ofere simbătă și duminică un concurs interesant și rezultate cît mai bune. Și, la capătul întrecerilor, putem spune că au reușit în mare măsură, deși tabela recordurilor republicane ale acestei categorii de vîrstă nu a suferit — cu o singură excepție — modificări.

Așa cum arătam și în avancronica acestor campionate, recordurile juniorilor II au astăzi o cotă destul de ridicată, iar zgura sălii din Botoșani este totuși departe de calitățile coritanului. Oricum, prin aceste concursuri, am asistat la o interesantă trecere în revistă a generațiilor 1957—1958 (la băieți) și 1958—1959 (la fete), care ne-a revelat cîteva autentice speranțe intrate deja pe poarta performanței.

Excepția la care ne refeream s-a verificat la săritura în înălțime a fetelor — proba de închidere a concursului și, totodată, cea mai frumoasă. Brăileanca **Mihaela Șerban** (elevă a antrenorului **Ion Moroiu**) care, cu puțin timp în urmă, devenise recordmana probei cu 1,68 m, a mai adăugat duminică un centimetru celei mai bune performanțe a sa și a categoriei de vîrstă respective. Trebuie să remarcăm faptul că brăileanca a fost la un pas de a trece ștacheta înălțată la 1,71 m (înălțime la care a avut două încercări foarte bune), ceea ce ne dovedește că această performanță îi poate fi de pe acum accesibilă...

Iată rezultatele consemnate în cele două zile de concursuri :

BĂIEȚI, 50 m : 1. Dan Ionescu (Lic. 35 Buc.) 5,9, 2. Doru Buzatu (C.F.R. Timișoara) 5,9, 3. Florin Păunescu (S.S.A.) 5,9 ; **50 mg :** 1. Emanoil Alexe (S.S.A.) 7,0 — record egalat, 2. Anton Cocor (Șc. sp. Constanța) 7,1, 3. Paul Ionescu (S.S.A.) 7,1 ; **lungime :** Constantin Antonescu (Șc. sp. Ploiești) 6,82 m, 2. H. Trușculescu (Viitorul București) 6,66 m, 3. Constantin Bazîru (S.S.A.) 6,65 m ; **înălțime :** Alexandru Papi (Lic. Șomcuța Mare) 1,91 m, 2. Andrei Neciu (Lic. 35 Buc.) 1,91 m, 3. Marius Bozioreanu (Lic. B.P. Hașdeu) 1,88 m ; **prăjină :** 1. Șerban Coman (Clubul sportiv școlar) 3,80 m, 2. Adrian Dioancă (C.F.R. Timișoara) 3,70 m, 3. Marian Neagu (Clubul sportiv școlar) 3,60 m ; **triplusalt :** 1. Raul Hangu (Șc. sp. Constanța) 14,00 m, 2. Cîrstea Țugui (Lic. N. Bălcescu Craiova) 13,61 m, 3. Paul Ionescu (S.S.A.) 13,39 m ; **greutate :** 1. Walter Vogel (Lic. 35 Buc.) 15,16 m, 2. Koloman Kadorossy (Șc. sp. 1 Arad) 14,20 m, 3. Traian Bomaș (C.S.M. Suceava) 13,20 m.

FETE, 50 m : 1. Aurica Nedelea (S.S.A.) 6,6, 2. Corina Călinescu (S.S.A.) 6,6, 3. Ecaterina Villand (Șc. sp. Sighetul Marmației) 6,6 ; **50 mg :** 1. Mihaela Stoica (S.S.A.) 7,7, 2. Alice Sandu (S.S.A.) 7,7, 3. Elena Ivan (Clubul sportiv școlar) 7,8 ; **lungime :** 1. Cleopatra Farkas (Liceul 2 Iași) 5,77 m, 2. Alice Sandu 5,48 m, 3. Georgeta Luțean (Viitorul București) 5,35 ; **înălțime :** 1. Mihaela Șerban (Șc. sp. Brăila) 1,69 m — nou record de junioare II, 2. Cleopatra Farkas 1,65 m, 3. Niculina Ilie (S.S.A.) 1,62 m ; **greutate :** 1. Steluța Duculescu (L.C.E.A. Cîmpulung-Muscel) 12,00 m, 2. Mariana Popescu (Metalul București) 10,85 m, 3. Gabriela Sabău (S.S.A.) 10,66 m.

Vladimir MORARU

NOI RECORDURI REPUBLICANE LA PATINAJ VITEZĂ

In cadrul concursului internațional de patinaj viteză de la Zakopane (Polonia), **Victor Sotirescu** (Dinamo București) a stabilit un nou record republican de seniori pe distanța de 1000 m cu timpul de 1:28,87 (v.r. 1:29,64), iar **Ladislau Fokt** (Dinamo Brașov), pe aceeași distanță — 1:32,72, nou record de juniori cat. 17—18 ani.

„CUPA TINERETULUI"

(Urmare din pag. 1)

rea de săniuțe este **Maria Ion.** De ce ?, l-am întrebat. **„Pentru că este foarte talentată și pentru că... și-a făcut singură sania"** — ne-a răspuns. Faptul de a-și fi confecționat singură sania nu-i conferea și dreptul de a obține timpul cel mai bun la coborîre. Dar în cazul elevei **Maria Ion** lucrurile s-au potrivit. Ea a cîștigat primul loc și nu ne-ar mira s-o întîlnim printre fruntașele clasamentului și după încheierea etapei finale, de duminica viitoare.

Dacă luni dimineață directorul Liceului „Gheorghe Lazăr" și cel al Liceului cu predare în limba germană nu vor fi aflat de la elevii lor despre rezultatele bune obținute la Predeal, ne permitem să le aducem la cunoștință prin rîndurile de față că reprezentanții acestor școli au domint concursurile de schi și săniuțe.

La sfîrșitul întrecerilor — care s-au bucurat de o vreme foarte bună — l-am rugat pe prof. **Emil Jecu**, secretarul C.M.E.F.S. București, să ne dea un pronostic în ceea ce privește comportarea reprezentanților Capitalei la ediția finală a „Cupei tineretului". **„Un pronostic nu vă pot da** — ne-a spus interlocutorul. **Și nici nu trebuie. Pot, în schimb, să afirm că în ciuda acestei ierni foarte blînde, s-au făcut eforturi de către toți factorii pentru ca prima ediție a „Cupei tineretului" să fie o reușită. Și sper că, în mare măsură s-a reușit".**

REZULTATE TEHNICE : **săniuțe băieți** : Bucur Crăciun (Liceul 15) ; **fete** : Maria Ion (Grupul școlar construcții) ; **schi-fond băieți :** Adrian Firulescu (Liceul Gheorghe Lazăr), **fete :** Doris Roth (Liceul cu limbă de predare germană ; **Cooperația meșteșugărească : schi** — Mariana Capaț și Gheorghe Oancea.

PLOIEȘTI Etapă municipală la tenis de masă

Sala Casei de cultură a sindicatelor din Ploiești a găzduit faza municipală la tenis de masă din cadrul „Cupei tineretului". Peste 200 de concurenți s-au întrecut la cele 10 mese instalate aici. O organizare excelentă și nivelul tehnic bun al concurenților au contribuit la succesul deplin al acestui concurs. (Peste o săptămînă își vor disputa întîietatea tinerii de la categoria de vîrstă 15—19 ani).

Iată cîștigătorii : pînă la 10 ani — **Ileana Busoc** (Liceul Mihai Viteazul) și **V. Sinescu** (Șc. gen. 10), 11—14 ani — **Liliana Nițescu** (Lic. I. L. Caragiale) și **D. Sfetcu** (Șc. gen. 1), 20—30 ani — (tineretul din mediul sătesc) **Ioana Anghelache** (Berceni) și **I. Dinescu** (Păulești), 20—30 ani (tineri din întreprinderi și instituții) — **Ioana Stanca** (I.M.I. Berceni) și **P. Zinculescu** (Rafinăria Ploiești-Nord).

A. VLĂSCEANU, coresp.

ÎN LOC DE 30 DE CONCURENȚI, NUMAI... OPT!

În sala de șah a întreprinderii Abatorul, urma să se desfășoare faza finală la șah a sectorului 5 din Capitală. 15 mese i-au așteptat pe cei 30 de concurenți, spre a fi desemnați cei mai buni. Dar, la locul „luptei" s-au prezentat numai... 8 jucători, așa că 11 table au rămas goale. Au răspuns „prezent", la acest concurs, doar reprezentanții asociațiilor sportive de la Utilaj chimic, Abatorul, I.I.M., Întreprinderea poligrafică Filaret și Uzina de mașini grele.

Președintele comisiei de șah a sectorului, tov. **Vasile Baltag**, ne spunea cu amărăciune că, deși înștiințați din vreme, jucătorii de la Danubiana, Autobuzul, Tiparul, Metalica, I.C.P.E.T. și alții n-au găsit de cuviință să onoreze competiția.

În „turneul celor 8", primul s-a clasat **Ion Burtan**, de la Abatorul.

N. TOKACEK, coresp.

CARAȘ-SEVERIN Etapă județeană, la schi și săniuțe

Vremea foarte bună și zăpada abundentă de pe muntele Semenic au constituit un cadru excelent pentru întrecerile de schi și săniuțe din cadrul etapei județene Caraș-Severin ale „Cupei tineretului". **Ritta Balica, Liviu Fiat, Valeriu Roșovan** (Șc. gen. din Văliug), **Lucreția Sirbu** (Anina), **Viorel Vizitiu** (Moldova Nouă), **Rusalin Rusu** (Reșița) s-au numărat printre cîștigătorii probelor de schi.

Doru GLĂVAN, coresp. județean

BRAȘOV Au fost desemnați campionii

Faza județeană a „Cupei tineretului" la schi a avut loc în Poiana Brașov la trei discipline sportive — schi, patinaj și săniuțe. Au fost prezenți circa 600 de concurenți și concurente, reprezentanții celor aproape 60 000 de participanți la această frumoasă competiție de masă.

Schi, slalom, 11—14 ani : Silvia Negură și Z. Dumitru ; **15—19 ani :** Marinela Stîngă și M. Săracu ; **pînă la 30 de ani :** Adriana Iepure și I. Toroc.

Ana Dunea și **N. Stanciu** au cîștigat proba rezervată tinerilor din mediul rural.

Patinaj viteză, 11—14 ani : Elena Radbîță și D. Wartolomei.

Săniuțe, 11—14 ani : Mariana Șerban și M. Mardare ; **15—19 ani :** Iara Kopecsiri și Gh. Scridon

Carol GRUIA, coresp. județean

Ieri, la capătul unor partide viu disputate

AU FOST DESEMNAȚI CAMPIONII REPUBLICANI DE JUDO (juniori)

PITEȘTI, 17 (prin telefon). După două zile de întreceri, juniorii judoka și-au desemnat campionii republicani. Duminică dimineața — cînd au fost programate ultimele confruntări — am avut din nou prilejul, oferit din abundență și în reuniunile de simbătă, să asistăm la o suită de partide de mare frumusețe. Este evident că, la această ediție, juniorii s-au prezentat bine pregătiți, folosind numeroase procedee tehnice, dintre acelea ce se însușesc numai de-a lungul multor antrenamente.

Cîteva amănunte despre confruntările ultimei reuniuni. La toate cele cinci categorii de greutate ale juniorilor mari (18—20 ani) noii campioni s-au impus la capătul unor partide deosebit de dîrze. Firesc, deoarece în această reuniune rămăseseră în competiție cei mai buni concurenți.

La categoria ușoară, nu mai puțin de 23 de juniori au luptat pentru tricoul de campion. **MARCEL NUȚU** (Trotușul Municipiul Gh. Gheorghiu-Dej), după ce cîștigase seria sa, intrînd în semifinale l-a întîlnit pe **Dan Deliu** (Universitatea Craiova), victorios pe linie în recalificări. În acest meci, în care avantajul a fost cînd de partea unuia cînd a celuilalt, Nuțu a obținut decizia de yuse-gachi (superioritate tehnică). În finală s-a întîlnit cu cîștigătorul celeilalte serii, **Eugen Spătărel** (Sc. sp. Unirea Iași) pe care a reușit să-l surprindă cu o spectaculoasă te-guruma (roată la picior cu mîna) finalizînd ippon-ul (victorie înainte de limită) și cucerind totodată titlul. Semimijlociul **LOGHIN LAZĂR** (Unirea Arad) a repurtat un nou și remarcabil succes, îmbrăcînd pentru a treia oară mult rîvnitul tricou de campion al țării. Arădeanul, deși a luptat la cea mai dificilă categorie, alături de alți 20 de concurenți — printre care se aflau cel puțin patru adversari ce emiteau pretenții justificate — a primit și diploma pentru cel mai tehnic finalist. Duminică dimineața el a dispus de **Ciprian Marinescu** (Șc. sp. 1 București) prin yusei-gachi și în finală de **Adrian Hazincop** (Șc. sp. Unirea Iași) înainte de limită. Un alt campion, cel al mijlociilor, **ION MORARU** (Șc. sp. Unirea Iași) își înscrie și el pentru a treia oară numele pe tabloul laureaților. De altfel el era și favoritul principal. Cu toate acestea, Moraru a primit replici viguroase aproape în majoritatea partidelor susținute. Regretabil, însă, că arbitrii s-au pripit la ultima sa partidă, în finala cu **Constantin Gotcă** (Metalul Roman). In min. 3 Moraru finalizase un atac departe de a fi considerat ippon — chiar după declarația acestuia — și totuși așa au „văzut" arbitrii... Este adevărat că Ion Moraru luase un avantaj substanțial dar pînă la sfîrșitul partidei mai erau 7 minute... Astfel, sportivul ieșean n-a avut satisfacția deplină, iar Gotcă plîngea pe treapta a doua a podiumului !

Semigreul **FERENTZ LASZLO** (Sc. sp. Miercurea Ciuc), mai decis în acțiunile de atac și sigur în lupta de la sol, a cîștigat înainte de limită finala cu **Constantin Marinescu** (Șc. sp. Energia București). In întrecerea pentru titlul de campion la grea și-au încercat șansele 18 judoka, succesul revenindu-i lui **CONSTANTIN GEORGESCU** (I.E.F.S.), care în finală a dispus, după un duel aprig, de masivul (130 kg) **Adrian Paica** (Olimpia București), prin yusei-gachi.

Confruntările juniorilor mici (16—17 ani) au fost echilibrate la toate categoriile. Iată cîștigătorii : **cat. ușoară GHEORGHE BORTOS** (Agronomia Timișoara) ; **semimijlocie : VASILE BALTĂ** (Trotușul Municipiul Gh. Gheorghiu-Dej) ; **mijlocie : DORU SAFTA** (Șc. sp. Deva) ; **semigrea : EMIL MIHNEA** (Șc. sp. Unirea Iași) ; **grea : ION BALINT** (Unirea Arad).

Costin CHIRIAC

AZI, LA BRĂILA, ÎN DIVIZIA A DE VOLEI

START ÎN TURNEUL FINAL PENTRU LOCURILE 7-12

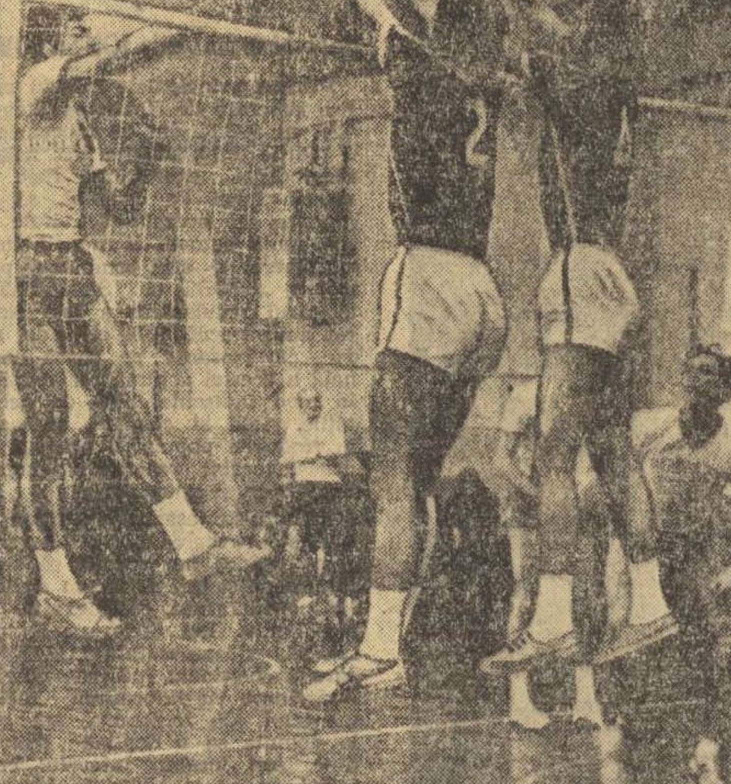

Blocajul echipei Rapid a stopat în repetate rînduri atacurile adverse. (Imagine surprinsă la unul din jocurile susținute de giuleșteni în prima parte a campionatului)
Foto : S. BAKCSY

Începînd de azi, iubitorii voleiului vor avea, din nou, o perioadă bogată în evenimente, deoarece în următoarele două săptămîni atenția le va fi îndreptată spre evoluțiile echipelor divizionare A în primele turnee ale actualei ediții a campionatelor, organizate la **Timișoara și Brăila** (masculin), **Iași** și **Rm. Vîlcea** (feminin), precum și spre voleibaliștii de la Dinamo participanți la turneul final al C.C.E., ce va avea loc la Paris, între 1 și 3 martie.

Așadar, voleiul revine în actualitate. La start se vor prezenta, mai întîi, cele șase formații masculine aflate în grupa 7—12, a căror întreceri debutează, **azi, de la ora 16, în sala Progresul din Brăila.** Aici și-au dat întîlnire echipele **Politehnica Timișoara, I.E.F.S., Progresul, Rapid, Tractorul Brașov și Universitatea Craiova.** Meciurile se anunță a fi atractive, toate garniturile pregătindu-se cu atenție pentru acest turneu, în care ținta finală este ocuparea unui loc cît mai bun, spre a fi cît mai mult ferite de emoții în următorea rundă (Ploiești, 11—15 martie), cînd vor fi desemnate echipele ce vor retrograda. Sperăm, deci, ca numeroșii simpatizanți ai voleiului din Brăila — care mai au încă nostalgia prezenței echipei locale în Divizia A — să fie satisfăcuți de calitatea jocului prestat de voleibaliștii celor șase sextete

Pentru conducerea partidelor a fost desemnată o brigadă de arbitri compusă din : **Dumitru Vasile, Gh. Ionescu, Gh. Fortuna, V. Vrăjescu, I. Niculescu** (București), **Emil Ududec** (Tr. Măgurele), **M. Herța** (Cluj). **D. Sighinaș** (Brăila).

Conform programului, în prima zi vor avea loc următoarele meciuri : **Politehnica — I.E.F.S., Progresul — Rapid, Tractorul — Universitatea.**

DUPĂ TURNEUL LOTULUI DE HOCHEI ÎN CEHOSLOVACIA

VERIFICĂRI UTILE, ÎN COMPANIA UNOR ADVERSARI PUTERNICI

— *Un turneu scurt, dar foarte dens* (trei meciuri într-o săptămînă, cu adversari puternici) și *tocmai de aceea deosebit de util*, astfel a caracterizat Viktor Șuvalov călătoria pe care lotul nostru reprezentativ de hochei a întreprins-o, recent, în Cehoslovacia.

Mai întîi, să recapitulăm rezultatele : 2—2 (1—0, 1—1, 0—1) și 2—10 (0—2, 1—7, 1—1), cu selecționata B a țării gazdă, 3—7 (1—0, 1—3, 1—4), cu Slovan Bratislava, din prima ligă a campionatului cehoslovac.

— *Inceputul a fost foarte promițător*, ne relatează cunoscutul tehnician sovietic, care conduce din luna decembrie 1973 pregătirea reprezentativei României. *La Skalica, pe un patinoar descoperit, dar cu o gheață excelentă, am fost la un pas de a învinge echipa secundă a Cehoslovaciei* (de fapt, reprezentativa Slovaciei, N.N.), *pe care am condus-o cu 1—0 și 2—1, avînd numeroase ocazii de a marca. A fost un meci în care băieții au arătat că pot juca bine, chiar și cu un adversar extrem de valoros. In partida revanșă, însă, de la Nitra, echipa a fost de nerecunoscut. O catastrofală repriză a II-a (1—7 !), cu 5 goluri primite în 4 minute, a condus la acest scor, nemeritat după părerea mea. In sfîrșit, cu Slovan, echipa lui Nedomanski, am condus o repriză întreagă, spre stupefacția spectatorilor din micul oraș Topolcani. Apoi, pregătirea fizică și valoarea și-au spus cuvîntul.*

— Ce concluzii ați tras din acest turneu ?

— *Multe și importante. Prima ar fi că lotul este în progres, dispune de o mai bună capacitate de luptă. Să nu uităm că partenerii întîlniți sînt peste valoarea multor echipe din grupa B a campionatului mondial și că, exceptînd cele 20 de minute nefaste de la Nitra, hocheiștii români le-au ținut piept foarte onorabil. A doua, diametral opusă, că formația are momente nepermise de slăbire, de deconectare, cînd poate primi goluri consecutive, ceea ce are o influență cu totul negativă asupra moralului. Ultima, că mai avem încă mult de muncit, multe lucruri de învățat și nu mai puține de corectat. Sperăm ca o parte din programul ce ni l-am propus să-l îndeplinim pînă la turneul de la Ljubljana (21—31 martie). Restul mai tîrziu...*

Astăzi și mîine, în jocurile cu echipa olimpică a Elveției, apoi, simbătă și duminică, în fața Ungariei, și — în sfîrșit — în întrecerile din cadrul Cupei federației, de la începutul lunii viitoare vom putea vedea mai clar care este stadiul de pregătire și valoarea reprezentativei noastre de hochei.

(V. CH.)

Exercițiul fizic

(Urmare din pag. 1)

știent în practicarea educației fizice, element hotărîtor după părerea mea, **cîștigă tot mai mult teren.** Fiindcă, fără mișcare, fără activități sportive, în condițiile poluării, ale stresului nervos, ale suprasolicitărilor și sedentarismului, omul riscă să-și piardă din caracteristicile biologice esențiale, care rămîn — totuși — suportul material al echilibrului psiho-fizic al organismului. Deocamdată, pentru cultivarea acestui concept și a acestei convingeri, sînt necesare îndrumarea și controlul factorilor cu atribuții. Cu condiția, însă, ca ele să nu-și depășească... atribuțiile, socotindu-se un „factotum". Trebuie promovată tot mai mult, în practicarea pe scară de masă a exercițiului fizic, ideea autoconducerii, autoorganizării și autocontrolul.

— Complexul „Sport și sănătate", care pornește în acest an la drum, nu este o noutate în mișcarea noastră de educație fizică. Au mai fost acțiuni asemănătoare sau înrudite cu aceasta. Cum explicați faptul că ele, sincer vorbind, s-au soldat cu un semieșec ?

— **Problema prezintă mai multe fețe. În primul rînd, cred că ele au fost — din punct de vedere conceptional — inferioare acestei noi inițiative. „Sport și sănătate"** prezintă elemente de diversificare, **se împletește cu programele școlare și universitare**, excluzînd paralelismele, promovează mai mult aportul individual, al omului, este evident mai atractiv.

Apoi, noi am preluat destul de mecanic niște experiențe fără să le adaptăm la trăsăturile specifice nouă, românilor, atît din punct de vedere organizatoric, cît — mai ales — ca elemente de conținut. S-a căzut în greșeala de a le fetișiza, de a le privi ca pe un scop în sine și nu ca pe niște acțiuni **menite să ridice potențialul fizic general al populației.**

— În aceeași ordine de idei, și în încheiere, considerați că noul complex poate suporta ameliorări?

— **Fără îndoială ! De altfel, el va avea în acest an un caracter experimental. Noi, la I.E.F.S., ne propunem — prin laboratorul de motricitate — un studiu permanent și aprofundat, investigarea**, cu ajutorul datelor statistice comparative obținute prin testări periodice, a eficienței complexului, a influenței lui asupra ridicării capacității biologice a omului. Normele și standardele sale nu pot fi imuabile, ele vor trebui mereu revizuite, îmbunătățite și acordate la ritmurile de dezvoltare socială a patriei noastre. Oricum, ne legăm multe speranțe de acest complex.

I-am mulțumit profesorului Ion Șiclovan pentru amabilitatea cu care ne-a răspuns la întrebări.

DE LA I.E.A.B.S.

Biletele de intrare pentru meciul de baschet dintre echipele STEAUA și ESTUDIANTES Madrid, din cadrul sferturilor de finală ale cupei cupelor, care se va desfășura la sala Floreasca în ziua de miercuri 20 februarie 1974 de la orele 19,00, se vor pune în vînzare începînd din ziua de 19 februarie a.c. la casa de bilete de la C.N.E.F.S. — str. V. Conta nr. 16, iar în ziua meciului la casele sălii Floreasca.

CONCEDII ȘI EXCURSII PRIN OFICIUL JUDEȚEAN DE TURISM

OFICIILE JUDEȚENE DE TURISM din întreaga țară pun la dispoziția publicului pentru lunile februarie și martie, bilete la odihnă și tratament în următoarele stațiuni :

Odihnă : Borsec, Bușteni, Moneasa, Păltiniș, Predeal, Sinaia, Sovata, Tușnad, Balvanyos, Izvoarele (Maramureș), Lacu Roșu.

Tratament : Borsec, Bazna, Buziaș, Căciulata, Călimănești, Eforie Nord, Olănești, Ocna Sibiului, Pucioasa, Sovata, Sinaia, Sîngeorz-băi, Slănic Moldova, Covasna, Balvanyos, Moneasa, Geoagiu-băi.

Tariful de transport pe C.F.R. și I.T.A. pentru posesorii biletelor la odihnă și tratament în stațiunile sus menționate este redus cu 50%.

Copiii pînă la 14 ani beneficiază de reducere de 50% la tariful de cazare și masă.

★

OFICIILE JUDEȚENE DE TURISM vă invită să participați în această perioadă la excursiile organizate pe diferite itinerare în țară și străinătate.

Procurarea biletelor și înscrierea la excursii se face la toate sediile oficiilor județene de turism și filialele întreprinderii de turism, hoteluri și restaurante din București.

PUBLITURISM